

STREPA'LERT® Självtest

Ref. 6037BI
Självtest som detekterar Grupp A β-hemolytisk streptococcus bacteria infektion i halsen.

GENERELLT

STREPA'LERT®-testet är ett specifikt immunologiskt test för detektion av grupp A β-streptokocker (bakterier) vid halsinfektion. Grupp A - β-hemolytisk streptokocker (kallas även Streptococcus pyogenes) infektion i halsen är den vanligaste bakteriella orsaken till akut faryngit. En vanlig orsak till halsont är en virusinfektion, då hjälper inte antibiotika. Är orsaken till halsont bakteriell (Strep A) kan det krävas behandling, ofta ordinerar läkare antibiotika för att förhindra relaterade komplikationer som kan vara allvariga, såsom reumatisk feber eller akut glomerulonefrit.

Observera - Läs instruktionerna noggrant före användning.

Innehåll:

- Öppna förpackningen först när du är redo att utföra testet.**
- 1 steril tops
 - 1 steril tungspatel
 - 1 flaska extraktionsvätska nr 1 (blå kork): 1ml

	Varning: H302: Skadligt vid förtäring
	Observera: P. 264: Tvätta händerna noga. P. 270: Ät inte, drick inte och röka inte när denna produkt används.

- 1 flaska extraktionsvätska nr 2 (grön kork): 1ml
- 1 tomt provrör
- 1 bas i formskum (för att hålla provrör)
- 1 manual

Avläs resultat

1. Positivt resultat

Två (2) röda / lila-färgade linjer framträder. Intensiteten i linjerna kan variera. Detta resultat betyder att Strep A är detekterat, du bör kontakta en läkare.



2. Negativt resultat

Endast en (1) röd linje (kontrollinje) framträder närmst den blå greppytan. Detta resultat betyder att Strep A inte kunde detekteras.

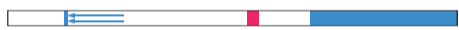

3. Misslyckat resultat

Om ingen linje framträder eller om endast en linje närmst pilarna framträder är testet misslyckat och ett nytt test bör genomföras.



SV

Varningsföreskrifter och viktig information

Detta är ett in-vitro självtest, endast för externt bruk. Får ej förtäras. Läs instruktionerna noggrant före användning. Resultatet kan endast utläsas när instruktionerna följs enligt direktiv. Följ samtliga instruktioner gällande handhavande, blodmängd och utspädning.

Förvaras mellan +4° C till +30° C. Förvaras torrt och skyddas mot solljus. Ska ej användas efter bäst före datum som anges på aluminiumförpackningen. Testet ska inte användas om aluminiumförpackningen är öppen. Självtesten ska inte återanvändas. Förvara denna produkt utom räckhåll för barn och djur. Ytterförpackning sorteras som kartong/wellpapp. Övrigt ska sorteras som restavfall.

Ska ej användas på barn under 2 år.

Om vätskor kommer i kontakt med ögon, hud eller slemhinnor – skölj direkt under rinnande vatten och kontakta 1177.

Vätskor får absolut inte förtäras, vid förtäring kontakta läkare omedelbart. Ta med denna bipacksedel och visa för medicinsk personal.

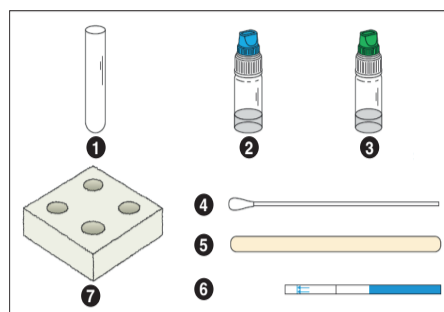

SV

Frågor och svar

När kan testet utföras?

STREPA'LERT® kan utföras när symptom på halsinfektion. Dessa kan vara halsont, ont vid sväljning rött svalg, huvudvärk, illamående, kräkningar.

Kan resultatet vara felaktigt??

Resultat är korrekt om testet utförts enligt instruktion. Dock kan testet visa fel resultat vid dålig hygien, om testet blivit utsatt för annan kontamination.

Har linjernas styrka någon betydelse?

Nej. Intensiteten i linjerna har ingen betydelse för hur testet ska tolkas. Linjerna behöver endast vara synliga.

Vad betyder linjen som framträder närmst den blå greppytan?

Den indikerar att testet fungerar normalt.

Kommer testet vara tillförlitligt om jag avläser testet efter 10 minuter?

Resultatet ska avläsas mellan 5 till 10 minuter. Resultatet är tillförlitligt upp till 10 minuter.

Vad gör jag om testet är positivt?

Ett positivt resultat betyder att testet har upptäckt Strep A. Du bör kontakta en läkare som avgör eventuell behandling.

Vad gör jag om testet är negativt?

Ett negativt resultat tyder på en viral infektion eller att provet inte innehöll tillräckligt med Strep A bakterier. Om symptomen kvarstår bör läkare kontaktas.

Hur säkert är testet?

STREPA'LERT® är mycket tillförlitligt. Tester visar 96,4% säkerhet. Trots att testet anses säkert kan det ge falskt positivt eller falskt negativt resultat.

FI

Varoituset ja tärkeää tietoa

Tämä on in vitro -menetelmällä tehtävä kotitesti, vain ulkoiseen käyttöön. Ei saa niellä. Lue ohjeet huolellisesti ennen käyttöä. Tulos vain ohjeiden mukaisella käytöllä. Noudata sovellettavia ohjeita käsittelystä, veren tilavuudesta ja laimennuksesta.

Säilytys +4°C +30°C. Säilytettävä kuivassa paikassa suojassa auringonvalolta. Ei saa käyttää parasta ennen -päiväyksen jälkeen (merkattu myyntipakkaukseen ja suojaussiin). Älä käytä testiä, jos suojaussi on avattu. Ei saa käyttää uudelleen. Säilytä tuote lasten ja lemmikkieläimien ulottumattomissa. Myyntipakkaus lajitellaan kartonkina, muut osat sekajätteenä.

Älä käytä alle 2-vuotiaalle lapsille.

Jos nestettä joutuu kosketuksiin silmien, ihon tai limakalvojen kanssa, huuhtele välittömästi vedellä ja ota yhteyttä terveydenhuoltoon.

Nesteitä ei saa niellä. Nieltynä, ota yhteyttä lääkäriin välittömästi. Näytä tämä pakkauseloste lääkintähenkilöstölle.

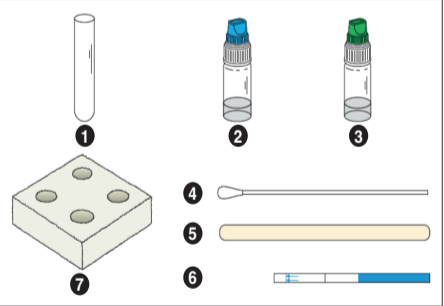

FI

Usein kysytyjä kysymyksiä

Miten testi toimii?

STREPA'LERT® voidaan suorittaa, kun kurkkutulehduksen oireita ilmenee. Näitä voivat olla kurkkukipu, nielmyskipu, päänsärky, pahoinvointi sekä oksentelu.

Voiko tulos olla väärä?

Tulos on oikea, jos testi on suoritettu ohjeiden mukaisesti. Testi voi kuitenkin antaa virheellisiä tuloksia jos testi on altistunut kontaminaatioille.

Onko viivojen vahvuudella väliä?

Ei. Viivojen intensiteetillä ei ole vaikutusta siihen, miten testi tulee tulkita. Viivojen on vain oltava näkyvissä.

Mitä tarkoittaa viiva joka on lähellä sinistä kiinnipito-osaa?

Se osoittaa, että testi toimii normaalisti.

Onko testi luotettava, jos luen testin 10 minuutin jälkeen?

Tulos tulee lukea 5-10 minuutissa. Tulos on luotettava 10 minuutin ajan.

Mitä teen, jos testituloksen on positiivinen?

Positiivinen tulos tarkoittaa, että testissä on havaittu Strep A. Ota yhteyttä lääkäriin, joka päättää mahdollisesta hoidosta.

Mitä teen, jos testituloksen on negatiivinen?

Negatiivinen tulos viittaa virusinfektioon tai siihen, että näyte ei sisältänyt tarpeeksi Strep A -bakteereja. Jos oireet jatkuvat, ota yhteys lääkäriin.

Kuinka turvallinen testi on?

STREPA'LERT® on erittäin luotettava. Testit osoittavat 96,4% varmuutta. Vaikka testiä pidetään turvallisenä, vääriä positiivisia ja negatiivisia voi esiintyä.

SV

Gör så här

1. Placera test samt övrigt innehåll på en ren och torr yta.
2. Tvätta händerna noggrant med tvål och vatten. Torka händerna.
3. Placera provröret i ett av hålen i formskummet. (bild 1)
- Så här gör du med topsen:**
4. Provtagnings tas med tops och tungspatel.
- a/ Öppna förpackningen med tungspateln, lägg den inom räckhåll.
- b/ Öppna förpackningen med topsen, undvik att vidröra bomullen (bild 2)

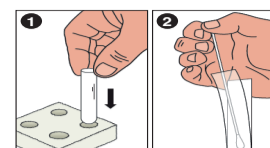

c/ Ställ dig framför en spegel, böj huvudet bakåt och öppna munnen (bild 3)

d/ Med hjälp av tungspateln; pressa ner tungan, med den andra handen använder du topsen och topsar runt halsmandlar/det område som är irriterat. (bild 4)

Placera topsen i provröret (bild 5).

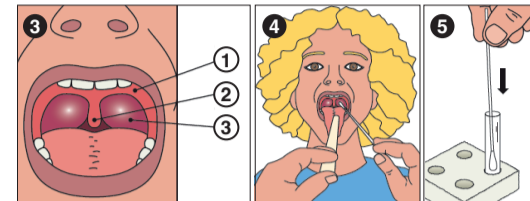

SV

Information on pharyngitis and related antibiotics treatment:

1. Web information: <https://www.pasteur.fr/fr/centre-medical/fichesmaladies/streptocoques-b>.
2. Web information: <https://www.cdc.gov/antibioticuse/community/about/should-know.html>



Rue de l'Expansion - ZAT du Londeu - Cerisé
BP 181 - 61006 ALENCON Cendex (France)

Steril tops och tungspatel:

STERILE EO

CE

0120

Applied SA

ZI, route Pra de Plan - I-CH 1618 - Châtel Saint Denis (Switzerland)

	Läs instruktionerna före användning		För in vitro diagnostiskt bruk		Återanvänd inte
	Förvara mellan +4° och +30°C		Batchnummer		Utgångsdatum
	Tillverkare	MD- 030090 m4 c - Reviderad 2022/01			

FI

Tee näin

1. Aseta testi ja muu sisältö puhtaalle ja kuivalle pinnalle.
2. Pese kätesi huolellisesti saippualla ja vedellä. Kuivaa kätesi.
3. Aseta koeputki alustaan yhteen reikään. (kuva 1)
- 1) -Näin teet näytepuikon kanssa:
4. Näytteenotto otetaan näytepuikolla ja kiellialtalla.
- a / Avaa pakkaus jossa on kiellialtalla, aseta se käden ulottuville.
- b / Avaa pakkaus jossa on näytepuikko, älä koske puuvillaan (kuva 2)

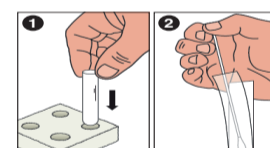

c/ Seiso peilin edessä, taipuva päätäsi taaksepäin ja avaa suusi (kuva 3)

d/ Paina kieltä alas kiellialtalla, käytä toisella kädellä näytepuikkoa ja kerää näytettä risojen / ärtynneen alueen ympäriltä. (kuva 4)

Aseta näytepuikko koeputkeen (5)

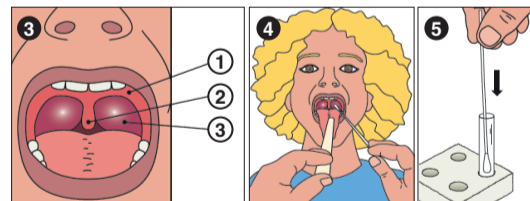

FI

Tietoa nielutulehduksesta ja siihen liittyvistä antibioottihoidoista:

1. Web-tiedot: <https://www.pasteur.fr/fr/centre-medical/fichesmaladies/streptocoques-b>.
2. Web-tiedot: <https://www.cdc.gov/antibioticuse/community/about/should-know.html>



Rue de l'Expansion - ZAT du Londeu - Cerisé
BP 181 - 61006 ALENCON Cendex (France)

Steriiili näytepuikko ja kiellialtalla:

STERILE EO

CE

0120

Applied SA

ZI, route Pra de Plan - I-CH 1618 - Châtel Saint Denis (Switzerland)

	Lue ohjeet ennen käyttöä		In vitro -diagnostiseen käyttöön		Älä käytä uudelleen
	Säilytys +4° -> +30°C		Eränumero		Eräntymispäivä
	Vaivastaja	MD- 080020 m5 c - Tarkistettu 2022/01			

STREPA'LERT® Kotitesti

Ref. 6037BI
Itsetesti, joka havaitsee A β-ryhmän hemolyytisen streptokokkibakteeri-infektion kurkussa.

YLEISESTI

STREPA'LERT®-testi on immunologinen testi A β-ryhmän streptokokkien (bakteerien) havaitsemiseksi kurkkutulehduksissa. A- β-ryhmän hemolyytinen streptokokki (tunnetaan myös nimellä Streptococcus pyogenes) on yleisin bakteeriperäinen akuutin nielutulehduksen aiheuttaja. Yleinen kurkkukivun syy on virusinfektio, silloin antibiootit eivät auta. Jos kurkkukivun syy on bakteeri (Strep A), hoito saattaa olla tarpeen. Usein lääkärit määräävät antibiootteja estääkseen siihen liittyviä komplikaatioita, jotka voivat olla vakavia, kuten reumakuume tai akuutti glomerulonefriitti.

Huom - Lue ohjeet huolellisesti ennen käyttöä.

Sisältö:

- Avaa pakkaus vasta, kun olet valmis suorittamaan testin.**
- 1 steriili näytepuikko
 - 1 steriili kiellialtalla
 - 1 pullo uuttonestettä nro 1 (sininen kork): 1ml

	Varoitus: H302: Haitallinen nieltynä
	Huomio: P. 264: Pese kätesi huolellisesti. P. 270: Älä syö, juo tai tupakoi, kun käytät tätä tuotetta.

- 1 pullo uuttonestettä nro 2 (vihreä korkki): 1 ml
- 1 tyhjä koeputki
- 1 alusta vaahtomuovista (koeputkien pitämiseen)
- 1 ohjekirja

Testitulokset

1. Positiivinen tulos

Näkyviin tulee kaksi (2) punaista/violettiä viivaa. Linjojen intensiteetti voi vaihdella. Tämä tulos tarkoittaa, että Strep A on havaittu, sinun tulee ottaa yhteyttä lääkäriin.



2. Negatiivinen tulos

Vain yksi (1) punainen viiva (kontrolliviiva) näkyy lähempänä sinistä kiinnipito-osaa. Tämä tulos tarkoittaa, että Strep A:ta ei voitu havaita.



3. Epäonnistunut tulos

Jos viivaa ei näy tai jos vain yksi viiva näkyy lähempänä nuolla, testi on epäonnistunut ja uusi testi on suoritettava.

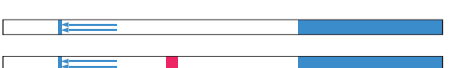

FI

FI

Tee näin

6. Avaa ensin SININEN korkkipullo nro 1 (kierrä vain sininen korkki auki, anna valkoisen pohjan olla). Tiputa 6 tippaa koeputkeen. (6)

7. Avaa sitten VIHREÄ korkkipullo nro 2 (kierrä vain vihreä korkki auki, anna valkoisen pohja olla). Tiputa 6 tippaa koeputkeen. (7)

8. Kierrä näytepuikkoa koeputkessa (n. 10 kertaa) Jätä näytepuikko koeputkeen inkubaatioajan ajaksi, vähintään 2 minuuttia ja enintään 5 minuuttia. (8)

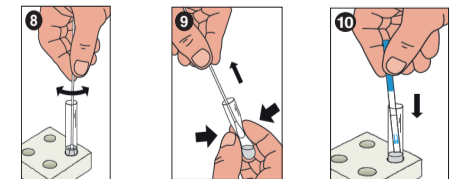

9. Kun näytepuikko on koeputkessa, nosta koeputki varovasti alustasta. Paina koeputkea puristaen näytepuikkoa. Tällä tavalla koeputkeen jää maksimimäärä nestettä. Hävitä näytepuikko. Aseta koeputki atustalle. HUOM - vanupuikko on hävitettävä, jotta se ei ole lasten ja eläinten ulottumattomissa. (9)

10. Avaa alumiinipussi ja ota testiliuska ulos, pidä testiliuska kiinni sinisessä osasta. Aseta koeliuska koeputkeen nuolet alapäin. Jätä koeliuska koeputkeen 5–10 minuutiksi. (10)

11. Tee testi ja lue tulokset. Älä tulkitse tuloksia 10 minuutin kuluttua.

STREPA'LERT® Selvtest

Ref. 6037BI

Selvtest for påvisning av gruppe A β-hemolytisk streptokokkbakterier ved en halsinfeksjon.

GENERELT

Gruppe A β-hemolytisk streptokokk- (også kjent som Streptococcus pyogenes) infeksjon i halsen er den vanligste bakterielle årsaken til akutt faryngitt og er også ansvarlig for enkelte hudinfeksjoner som impetigo og erysipelas. De fleste halsinfeksjoner er forårsaket av virusinfeksjoner som helbrøder selv uten antibiotisk behandling, som ville vært ineffektivt. Selv om Strep A-halsinfeksjoner noen ganger kan forsvinne i løpet av få dager uten behandling, foreskriver leger antibiotika for å forhindre relaterte komplikasjoner som kan være alvorlige, for eksempel revmatisk feber eller akutt glomerulonefritt.

Merk - Les instruksjonene nøye før bruk.

Innhold:

Åpne pakken først når du er klar til å utføre testen.

- 1 steril vattpinne/tops
- 1 steril tungespatel i tre
- 1 flaske ekstraksjonsløsning 1 (blå kork): 1 ml

	Advarsel: H302: Farlig ved inntak
	Forsiktig: P.264: Vask hendene nøye. P. 270: Ikke spis, drikk eller røyk mens du bruker dette produktet.

- 1 flaske ekstraksjonsløsning 2 (grønn kork): 1 ml
- 1 tomt ekstraksjonsrør
- 1 arbeidsstasjon i skum
- 1 bruksanvisning

Les av resultatet

1. Positivt resultat

To (2) røde/lilla-fargede linjer vises på stripen. Linjens fargeintensitet kan variere. Dette resultatet er positivt og betyr at Strep A ble funnet i halsprøven, og at du bør konsultere en lege.



2. Negativt resultat

Bare en (1) rød linje (kontroll-linje) vises nær den blå enden av stripen. Dette resultatet er negativt, det betyr at Strep A ikke ble funnet i halsprøven eller ikke var konsentrert nok til å bli detektert.

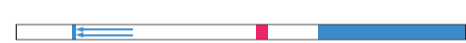

3. Ufullstendig resultat

Hvis det ikke finnes en synlig rød linje nær den blå gripeenden av remsen (kontroll-linjen), er testen ikke gyldig og bør gjentas med en ny test og en ny halsprøve.



MANUAL SELVTEST

STREPA'LERT® Selvtest



quicktest.no

Slik gjør du

6. Åpne først flasken med blå kork (bare skru den blå korken av og la den hvite korken være lukket tett som den er) som inneholder ekstraksjonsløsningen 1, drypp 6 dråper inn i røret og lukk flasken. (Bilde 6)

7. Åpne flasken med grønn kork (kun skru den grønne korken av og la den hvite korken være lukket) som inneholder ekstraksjonsløsningen 2, drypp 6 dråper inn i røret og lukk flasken. (Bilde 7)

8. Hold vattpinnen i plasthåndtaket og gni den grundig mot rørets vegg. (ca. 10 ganger) for å blande løsningen. La vattpinnen være inne i røret: inkubasjonstid - 2 minutter minimum og 5 minutter maksimum. (Bilde 8)

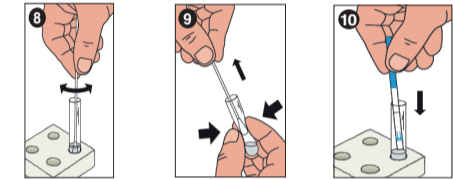

9. Med topsen fortsatt i reagensrøret - løft reagensrøret forsiktig fra formskummet. Trykk på røret med topsen i. På denne måten blir det maks væske igjen i reagensrøret. Kast topsen. Sett tilbake reagensrøret i skumformen. OBS - topsen skal kastes slik at den er utlignelig for barn og dyr. (Bilde 9)

10. Åpne aluminiumsposen og ta ut teststrimmelen, hold testen på den blå delen. Plasser teststrimmelen med pilene vendt ned i reagensrøret. La testen ligge i reagensrøret i 5 til 10 minutter. (Bilde 10)

11. Ta testen og les resultatene. Tolk ikke resultater etter 10 minutter.

STREPA'LERT® Selvtest

Ref. 6037BI

Selvtest til påvisning av gruppe A β-hæmolytiske streptokokkbakterier ved en halsinfeksjon.

GENERELT

Gruppe A β-hæmolytisk streptococcus (også kaldet Streptococcus pyogenes) halsinfeksjon er den mest almindelige bakterielle årsag til akut faryngitis (svælgkatarr). En almindelig årsag til ondt i halsen er en virusinfeksjon, så der hjælper antibiotika ikke. Er årsagen til ondt i halsen bakteriel (Strep A) kan behandling være nødvendig, og ofte ordinerer læger antibiotika for at forhindre relaterede komplikationer, der kan være alvorlige, såsom reumatisk feber eller akut glomerulonephritis.

Bemærk - Læs instruktionerne nøje før brug.

Innhold:

Åbn først pakken når du er parat til at udføre testen.

- 1 steril pødepind
- 1 steril tungespatel
- 1 flaske ekstraksjonsvæske nr. 1 (blå hætte): 1ml

	Advarsel: H302: Farlig ved indtagelse
	Forsigtig: P. 264: Vask hænderne grundigt. P. 270: Der må ikke spises, drikkes eller rygges under brugen af dette produkt.

- 1 flaske ekstraksjonsvæske nr. 2 (grøn hætte): 1ml
- 1 tomt prøverør
- 1 base i skumform (til at fastholde prøverør)
- 1 manual

Aflæs resultatet

1. Positivt resultat

To (2) røde/lilla farvet linjer fremkommer. Intensiteten i linjerne kan variere. Dette resultat betyder at Strep A er detekteret, og du bør kontakte din læge.



2. Negativt resultat

Kun én (1) rød linje (kontrollinje) fremkommer nærmest den blå berøringsflade. Dette resultat betyder, at Strep A ikke kunne detekteres.



3. Ufuldstændigt resultat

Fremkommer der ingen eller kun en linje nærmest pilene er testen mislykket og en ny test bør gennemføres.

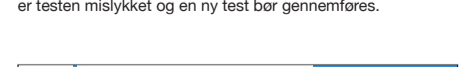

MANUAL SELVTEST

STREPA'LERT® Selvtest



quicktest.dk

Sådan gør du

6. Åbn Flaske Nr. 1 med den BLÅ hætte først (skru kun den blå hætte af og lad den hvide del forblive tæt lukket på flasken), og dryp 6 dråber i prøverøret (billede 6).

7. Åbn derefter Flaske nr. 2 med den grønne hætte (skru kun den grønne hætte af, og lad den hvide del forblive tæt lukket på flasken), og dryp 6 dråber i prøverøret (billede 7).

8. Rør rundt med vatpinden i prøverøret (ca. 10 gange). Lad vatpinden forblive i prøverøret under inkubationstiden som er mindst 2 minutter og max. 5 minutter (billede 8).

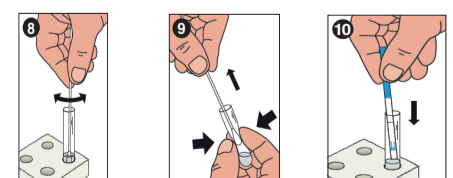

9. Ved afslutning af inkubationstiden, fjern prøverøret (med vatpind og væske i) forsigtigt fra skumformen. Pres vatpinden mod røret for at få så meget væske som muligt i prøverøret. Bortskaf vatpinden og placér prøverøret igen i skumformen. Vær OBS på, at vatpinden er utlignelig for børn og dyr (billede 9).

10. Åbn aluminiumsposen og tag teststrimlen ud - hold i den blå ende af strimlen. Placér teststrimlen med pilene ned i prøverøret. Lad teststrimlen stå mellem 5 og 10 minutter i prøverøret (billede 10).

11. Tag teststrimlen op efter 5-10 minutter og aflæs resultatet.

Aflæs ikke senere end 10 minutter.



Advarseforskrifter og viktig informasjon

Dette er en in-vitro selvtest, kun for ekstern bruk. Skal ikke konsumeres. Les instruksjonene nøye før bruk. Resultatet kan bare leses av når instruksjonene følges nøyaktig. Følg alle instruksjonene for håndtering, blodmengde og fortykning.

Oppbevares mellom + 4° C til + 30° C. Må ikke fryses. Oppbevares tørt og beskyttet mot sollys. Skal ikke brukes etter utløpsdato merket med et timeglass på ytterforpakningen og aluminiumsforpakningen. Testen skal ikke brukes dersom aluminiumspakken er åpnet. Selvtesten skal ikke gjenbrukes. Oppbevar produktet utilgjengelig for barn og dyr. Ytteremballasje sorteres som kartong/papir. Øvrigt skal sorteres som restavfall.

Skal ikke brukes på barn under 2 år.

Hvis væske kommer i kontakt med øyne, hud eller slimhinner - skylk umiddelbart under rennende vann og kontakt helsestasjon.

Væsker må absolutt ikke svelges, ved svelging kontakt lege umiddelbart. Ta med dette heftet og vis for medisinsk personell.

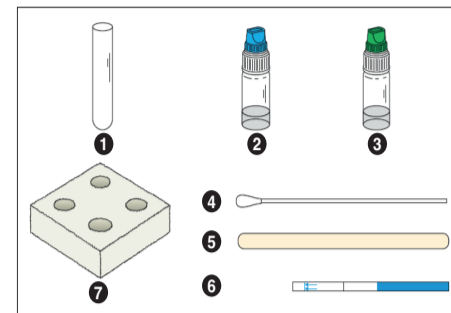

Spørsmål og svar

Hvordan fungerer testen?

Ved en halsinfeksjon kan gruppe A, β-hemolytiske streptokokk- bakterier være problemet. For å kurere infeksjonen ved hjelp av antibiotikabehandling, er det først nødvendig å identifisere den. Takket være spesifikke ekstraksjonsprosesser ved en hals-vattpinneprøve kan en gruppe A, Streptokokk-markør (LPS antigen) isoleres og identifiseres videre ved bruk av spesifikke anti LPS-antigen antistoffer.

Når skal testen utføres?

STREPA'LERT® testen skal utføres ved strep- halsysymptomer som rød/hoven hals eller mandler, kroppssmerter, hodepine, kvalme, oppkast eller kraftløshet.

Kan resultatet bli feil?

Resultatet er pålitelig dersom instruksjonene har blitt fulgt nøyaktig. Resultatet kan være feilaktig hvis STREPA'LERT® testen har blitt utsatt for fuktighet eller om halsprøven ikke har blitt korrekt oppsamlet og forberedt.

Hvordan tolke testen hvis fargeintensiteten til linjene er forskjellig?

Fargestyrken i linjene er ikke viktig for å tolke testresultatet. Linjene skal bare være homogene og tydelige. Testen bør vurderes som positiv uansett fargestyrken i testlinjen, også en svak linje.

Hva er formålet med kontroll-linjen som vises nær den blå enden av testremsen?

Når denne linjen vises, betyr det at testen har vært vellykket.

Vil testen være pålitelig hvis jeg leser av testen etter 10 minutter?

Resultatet skal avleses innen 5 til 10 minutter. Resultatet er pålitelig opptil 10 minutter.



Advarseforskrifter og vigtig information

Dette er en in-vitro selvtest, kun til udvortes brug. Må ikke indtages. Læs instruktionerne nøje før anvendelse. Resultatet kan kun aflæses, når instruktionerne følges nøjagtigt. Følg alle instruktioner for håndtering, blodmængde og fortynding. Opbevares mellem + 4° C til + 30° C. Må ikke fryses. Opbevares tørt og beskyttet mod sollys. Må ikke anvendes efter udløbsdato mærket med et timeglas på yderpakningen og aluminiumspakningen. Testen må ikke bruges, hvis aluminiumspakken har været åbnet. Selvtesten skal ikke genbruges. Opbevar produktet utilgængeligt for børn og dyr. Yderemballage sorteres som karton/papir. Øvrigt affald skal sorteres som restaffald.

Må ikke anvendes til børn under 2 år.

Hvis væske kommer i kontakt med øjne, hud eller slimhinder - Skyl straks under rindende vand og kontakt sundhedscentret.

Væsker må absolutt ikke sluges, kontakt straks læge ved indtagelse. Medbring dette hæfte og vis det til medicinsk personale.

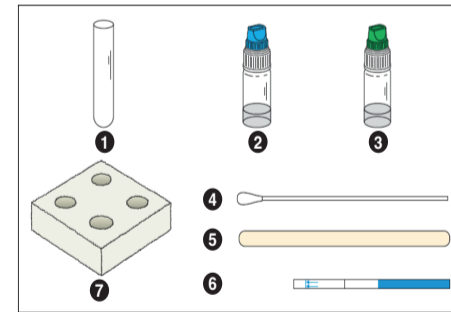

Spørgsmål og svar

Hvordan fungerer testen?

Ved en halsinfektion kan gruppe A, β-hæmolytiske streptokokkbakterier være problemet. For at helbrede infektionen med antibiotikabehandling er det først nødvendigt at identificere den. Takket være specifikke ekstraksjonsprosesser i en halsopndningsprøve kan en gruppe A, streptokokmarkør (LPS-antigen) isoleres og identificeres yderligere ved hjælp af specifikke anti-LPS-antigenantistoffer.

Hvornår kan testen udføres?

STREPA'LERT® kan udføres når der er symptom på infektion i halsen. Dette kan være ved ondt i halsen, synknings besvær, rodt svælg eller hævet halsmandler.

Kan resultatet blive forkert?

Resultatet er korrekt hvis testen er udført nøjagtigt som beskrevet i brugervejledningen. Testen kan vise fejl ved dårlig hygiejne eller hvis testen er udsat for anden kontaminering.

Vil testen være pålidelig, hvis jeg aflæser testen efter 15 minutter?

Nej. Testen skal aflæses indenfor 10 minutter efter at fortyndingsmidlet er blevet dryppet ned i testhullet. Efter 15 minutter er testen ikke pålidelig og bør kasseres.

Betyder linjernes styrke noget?

Nej. Intensiteten i linjerne har ingen betydning for hvordan testen skal tolkes. Linjerne skal dog være synlige.

Hvad betyder linjen som fremkommer nærmest den blå ende på teststrimlen?

Det indikerer at teststrimlen fungerer normalt

Er resultatet af testen pålideligt hvis jeg aflæser testen efter 10 minutter?

Resultatet skal aflæses mellem 5 till 10 minutter. Resultatet er pålideligt op til 10 minutter.



Slik gjør du

1. Plasser innholdet i esken på en ren, tørr og flat overflate.
2. Vask hendene grundig med såpe og vann. Tørk hendene.
3. Plasser ekstraksjonsrøret i et hull i arbeidsstasjonen. (Bilde 1)

-Slik gjør du med vattpinnen/topsen:

4. Ekstraher halsprøven ved hjelp av vattpinnen og tungespatelen: a/ Åpne pakken som inneholder tungespatelen og plasser den ved siden av deg. b/ Åpne pakken og fjern vattpinnen ved å gripe plasthåndtaket. Unngå å berøre den absorberende bomullstippen med dine hender. (Bilde 2)

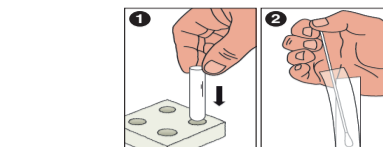

c/ Still deg framfor speilet, vipp hodet tilbake og åpne munnen (Bilde 3)

d/ Med hjelp av tungespatelen; trykk ned tungen, med den andre hånden bruker du topsen og topser rundt mandlene/området som er irritert. (Bilde 4)

5. Plasser topseni reagensrøret. (Bilde 5)

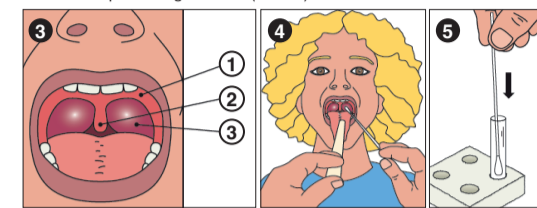

Spørsmål og svar

Hva gjør jeg hvis testen er positiv?

Et positivt resultat betyr at gruppe A Strep var tilstede i halsprøven, og at du bør konsultere en lege. Deretter bestemmer legen neste steg.

Hva gjør jeg hvis testen er negativ?

Et negativt resultat betyr at enten den såre halsen var infisert av et virus eller at prøven ikke påviste nok Strep A-bakterier. Hvis symptomene vedvarer anbefales det å konsultere lege.

Hvor pålitelig er testen?

STREPA'LERT® testen er pålitelig. Evalueringsrapporter viser at testen har en pålitelighet på 96,4% ved referansemetode. Selv om denne testen er pålitelig, kan falske positive eller falske negative resultater forekomme.

Informasjon om faryngitt og relatert antibiotikabehandling:

1. Web-informasjon: <https://www.pasteur.fr/fr/centre-medical/fiches-maladies/streptocoques-b>.
2. Web-informasjon: <https://www.cdc.gov/antibiotic-use/community/about/should-know.html>

		Rue de l'Expansion - ZAT du Loudeu - Cerisé BP 181 - 61006 ALENCON Cendex (France)					
Steril vattpinne og tungespatel:		Applimed SA ZI, route Pra de Plan - I-CH 1618 - Châtel Saint Denis (Switzerland)		Les bruksanvisningen for bruk		IVD For in vitro diagnostisk bruk	
		Lagres mellom +4° og +30°C		LOT		Batchnummer	
		Produsent		MD- 080020 m5 c - Revidert 2022/01			
		Utløpsdato				Må ikke gjenbrukes	



Sådan gør du

1. Placér test og øvrige indhold på en ren og tør flade.
2. Vask hænder med vand og sæbe. Tør hænderne.
3. Placér prøverør i et hull i basen af skumform (billede 1).
- **Sådan foretager du opsamling af prøve til testen:**
4. Prøvetagningen tages med vatpinden og tungespatel a/ Åbn forpakningen med tungespatien og hold den indenfor rækkevidde. b/ Åbn forpakningen til vatpinden – undgå at røre ved bomulden (billede 2).

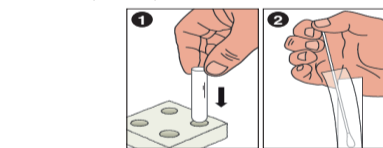

c/ Stil dig foran et spejl, bøj hovedet bagud og åbn munden (billede 3).

d/ Ved hjælp af tungespatlen presses tungen ned, og med den anden hånd anvender du vatpinden og berører grundigt halsmandlerne/det område som er irriteret (billede 4).

5. Placér vatpinden i prøverøret (billede 5).

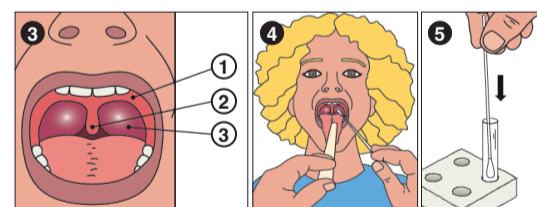

Spørgsmål og svar

Hvad gør jeg, hvis testen er positiv?

Et positivt resultat betyder, at testen har detekteret Strep A. Du bør kontakte en læge som afgør den eventuelle videre behandling.

Hvad gør jeg, hvis testen er negativ?

Et negativt resultat tyder på en viral infektion eller at prøven ikke indeholder tilstrækkelig med Strep A bakterier. Er symptomerne vedvarende bør en læge kontaktes.

Hvor pålidelig er testen?

STREPA'LERT® er meget pålidelig. Tester viser en pålidelighed på 96,4%. Selv om denne test er pålidelig, kan der forekomme falske positive eller falske negative resultater.

Oplysninger om pharyngitis og relateret antibiotikabehandling:

1. Webinformatio: <https://www.pasteur.fr/fr/centre-medical/fiches-maladies/streptocoques-b>.
2. Webinformatio: <https://www.cdc.gov/antibiotic-use/community/about/should-know.html>

		Rue de l'Expansion - ZAT du Loudeu - Cerisé BP 181 - 61006 ALENCON Cendex (France)					
Steril pødepind og tungespatel:		Applimed SA ZI, route Pra de Plan - I-CH 1618 - Châtel Saint Denis (Switzerland)		Læs instruktionerne for brug		IVD Til in vitro diagnostisk brug	
		Opbevares mellem +4° og +30°C		LOT		Batchnummer	
		Fabrikant		MD- 080020 m5 c - Revideret 2022/01			
		Udløbsdato				Må ikke genbruges	